



STYRELSEN FOR
UNDERVISNING OG KVALITET

Censormødet 2024

Praktisk information om censormødet til skriftlige censorer

Velkommen til censormødet 2024

Hos Kontor for Prøver, Eksamen og Test i STUK ser vi frem til at møde alle skriftlige censorer til censormødet 2024 i Fredericia hos Messe C.

Dokumentet her skal ruste dig som censor til en let og overskuelig afvikling på censormødedagen.

Ved ankomst til Messe C skal du følge den farve, der er angivet ud for dit fag på side 5-8. Der vil være oversigtstavler samt medarbejdere fra Kontor for Prøver, Eksamen og Test til at guide vejen.



Indholdsfortegnelse

Information om:

-
- hvornår censormødet i dit fag starter og forplejning
-
- censormødet – info og forløb
-
- transport til Messe C i Fredericia – Offentligt
-
- transport til Messe C i Fredericia – Bil
-
- regler for censormødet
-
- internet og support
-
- din censormøde-tjekliste

Censormødets start d. 17. juni

Fag	Frokost	Formødets start	Følg denne farve og mødelokale
Bioteknologi (stx)	12:00-12:45	12:45	Kysten
Bioteknologi (htx)	12:00-12:45	12:45	Skoven
Fransk (hhx)	12:00-12:45	12:45	Den grønne gren
Italiensk (stx)	12:00-14:00	14:00	Tankeboblen
Kemi (htx)	12:00-14:00	14:00	Energien
Spansk (hhx)	12:00-13:15	13:15	Luftrummet

Kom i god tid inden frokostens start. Det er muligt at ankomme fra kl. 11.30.

Censormødets start d. 18. juni

Fag	Formødets start	Frokost	Følg denne farve
Afsætning (hhx)	11:00	12:00-13:00	Blå
Biologi (stx)	11:00	13:00-14:00	Grøn
Dansk (hf/stx) + DSA	11:00	13:00-14:00	Gul
Dansk (htx)	11:00	12:00-13:00	Blå
Dansk (hhx)	12:00	13:00-14:00	Blå
Engelsk (hf/stx)	11:00	12:00-13:00	Rød
Engelsk (htx)	11:00	12:00-13:00	Blå

Kom i god tid inden formødets start. Det er muligt at ankomme fra kl. 9.30. Der anbefales dog ankomst senest en halv time før formødets start.

Censormødets start d. 18. juni - fortsat

Fag	Formødets start	Frokost	Følg denne farve
Engelsk (hhx/m. eux)	12:00	13:00-14:00	Blå
Fransk (stx)	11:00	13:00-14:00	Grøn
Fysik (stx)	11:00	12:00-13:00	Blå
Fysik (htx)	12:00	13:00-14:00	Blå
International økonomi (hhx)	11:00	13:00-14:00	Grøn
Kemi (stx)	11:00	12:00-13:00	Blå
Matematik (hf/stx)	11:00	12:00-13:00	Blå

Kom i god tid inden formødets start. Det er muligt at ankomme fra kl. 9.30. Der anbefales dog ankomst senest en halv time før formødets start.

Censormødets start d. 18. juni - fortsat

Fag	Formødets start	Frokost	Følg denne farve
Matematik (hhx)	11:00	12:00-13:00	Blå
Matematik (htx)	12:00	13:00-14:00	Blå
Samfundsfag (stx)	11:00	12:00-13:00	Blå
Spansk + forsøg 1 (stx)	12:00	13:00-14:00	Grøn
Tysk (stx)	11:00	13:00-14:00	Grøn
Tysk (hhx)	12:00	13:00-14:00	Grøn
Virksomhedsøkonomi (hhx)	11:00	12:00-13:00	Blå

Kom i god tid inden formødets start. Det er muligt at ankomme fra kl. 9.30. Der anbefales dog ankomst senest en halv time før formødets start.

Censormødet – info og forløb

Af dit allokeringensbrev fremgår nummeret på den rettegruppe, du skal sidde i under censormødet. Ved ankomst bedes du sætte dig ved dit rettegruppebord fra starten.

- Censormødet starter med et **obligatorisk** formøde ved fagkonsulenten, hvor der gives vigtig information om voteringen.
- Efter formødet voterer censorerne opgavebesvarelsenerne i rettegrupper. Tidspunkt for frokost fremgår af side 5-8.
- Når voteringen er gennemført og alle karaktererne indsendt til Netprøver, kan du som censor forlade censormødet (Indsend karakterer løbende når et hold er færdigvoteret).

Bemærk:

- 2. censor bringer delprøve 1-besvarelsener i fysisk form med hjem til egen institution, der sender disse som sporbar post til den prøveafholdende institution.
- Rejseafregning i forbindelse med censormødet sker til egen ansættelsesinstitution

Forplejning på censormødet

Der vil være forplejning på censormødet. I løbet af dagen vil der være kaffe, the og kildevand.

Formiddagsnack (Kun tirsdag d. 18. juni)

- Der vil være en formiddagsforfriskning ved ankomst. Formiddagsforfriskningen er placeret umiddelbart i nærheden af det lokale, hvor censormødet i dit fag afholdes.

Frokost

- Der vil være frokostbuffet. Tidspunktet for, hvornår der er frokost for censormødet i dit fag, fremgår af oversigten på side 5-8.

Eftermiddagsnack

- Om eftermiddagen vil der være kage og kaffe/the. Det er placeret umiddelbart i nærheden af det lokale, hvor censormødet i dit fag afholdes.

Ved allergener, spørg personalet hos Messe C på censormødedagen.

Sådan finder du vej til censormødet – Messe C

Adresse: Vestre Ringvej 101, 7000 Fredericia

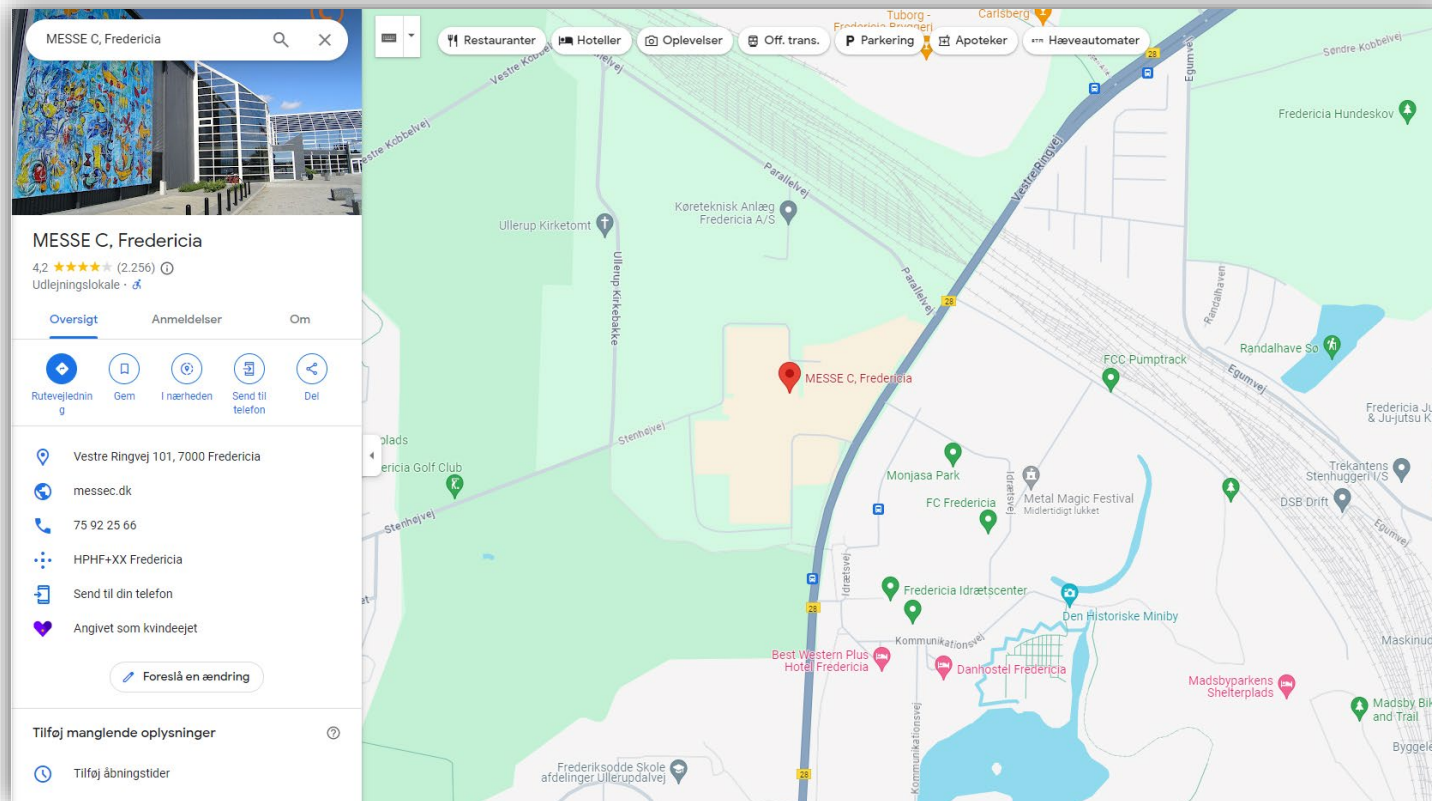

Der er let adgang til censormødet med både offentlig transport og i egen bil.

Hvis du kører i egen bil

Adresse: Messe C, [Vestre Ringvej 101, 7000 Fredericia](#)

Ankomst i egen bil:

- Der er ca. 3000 gratis parkeringspladser hos Messe C til brug for jer som deltagere.
- Der er mulighed for opladning til de af jer, der kommer i elbiler.

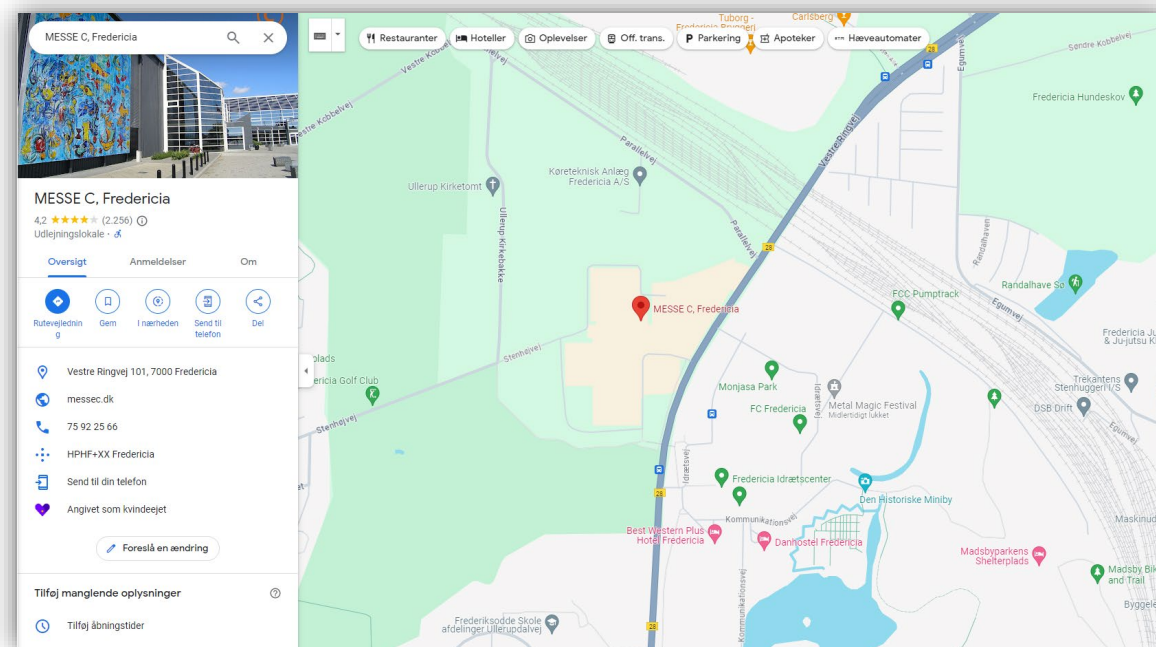

Hvis du tager offentlig transport

Hvis du er med offentlig transport, skal du som udgangspunkt til **Fredericia Station**.

Derfra er der tre muligheder for at komme frem til Messe C:

1. Messe C ligger ca. 2 km i gåafstand fra Fredericia Station og det tager ca. 20 min at gå. (Det er en hyggelig tur. STUK anbefaler).
2. Fra Fredericia Station kører to shuttlebusser fra STUK til Messe C (kun 18. juni).
3. Der kører en offentlig bus (nr. 7) fra Fredericia Station til Messe C.

Se uddybende på de næste slides.

1. Til censormøde på gåben

Messe C ligger ca. 2 km i gåafstand fra Fredericia Station, og det tager ca. 20 min at gå. (Det er en hyggelig tur. STUK anbefaler).

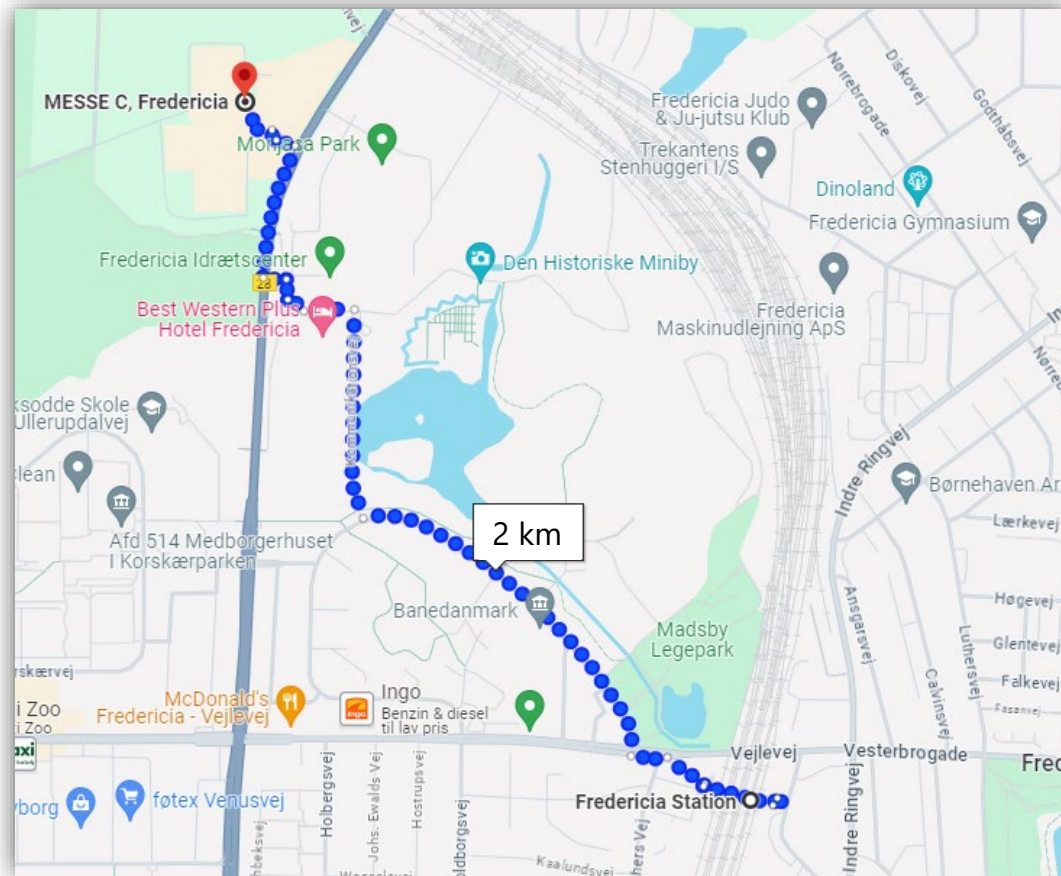

2. Til censormøde i STUK shuttlebus (18/6)

Der vil køre særlige "censormøde shuttlebusser" mellem Fredericia Station til Messe C tirsdag d. 18/6-2024 i tidsrummet 9-12 og 16-19

Busserne findes ved:

Fredericia Station, Indgang vest - udgangen ved spor 10 (gul markering)

- Kom i god tid – vi garanterer ikke, at de kører præcist ved togets ankomst.
- Der vil være et skilt i bussens forrude, hvor der vil stå 'Censormøde 2024'
- Det er gratis for censorer at tage disse busser.

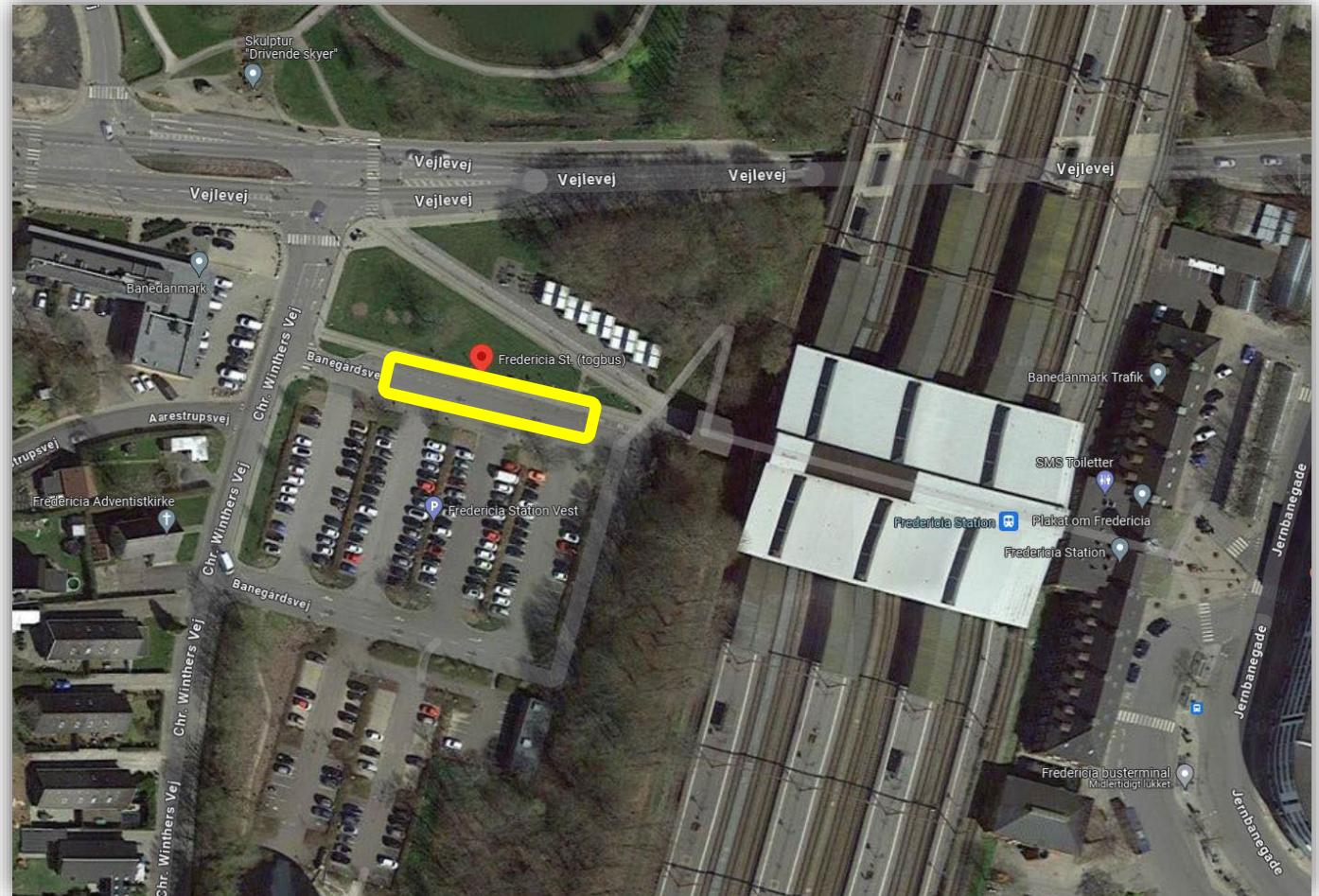

3. Til censormøde i offentlig bus

Der kører en offentlig bus nr. 7 hvert 20. min fra følgende busstoppested med faste minuttal:

Fredericia: **Banegård** (Minuttal: 00, 20, 40)

Bussen findes ved hovedindgangen til stationen.

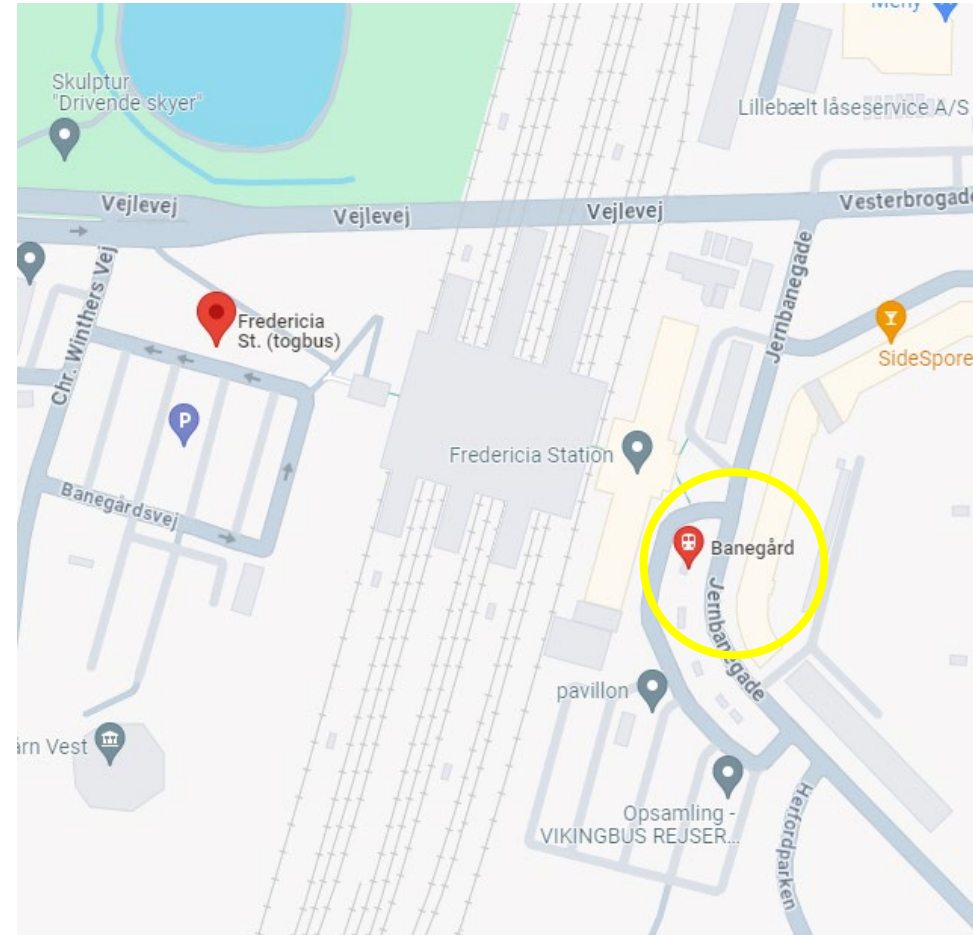

Regler for censormødet

- Såvel formødet som voteringen er strengt fortrolige. Der må derfor ikke deles oplysninger med andre – heller ikke i anonymiseret eller anekdotisk form.
- Under voteringen af besvarelserne må kun de relevante personer være til stede i ved det bord, hvor voteringen i rettegruppen foregår.
- Venligst gem notater fra censuren i et år.
- Efter censormødet er det 2. censors opgave at sende eventuelle besvarelser af 1. delprøve på papir til de prøveafholdende institutioner.

Din censormøde-tjekliste

- Inden censormødet skal du have bedømt alle de besvarelser, der fremgår af dit allokeringebrev.
- Ved fejl i eller manglende besvarelser, skal du inden censormødet have kontaktet de relevante institutioner.
- Download og medbring alle besvarelserne, du er allokert til
- Sørg for at have din PC fuldt opladt ved ankomst
- Medbring oplader til egen PC
- Orienter dig grundigt i dit nyeste allokeringebrev, [Information til skriftlige censorer](#), censorbrevet i dit fag og evt. andre tilsendte dokumenter relevante for bedømmelsen
- Sørg for kun at logge på internettet hos Messe C med **den computer, du skal afgive karakterer på**. Af hensyn til netværkets funktionalitet må telefon eller flere computere pr. person ikke tilgå netværket hos Messe C.
- Vigtigt!** Indsend karakterer løbende, når du er færdig med at censurere det enkelte hold

Ved tekniske problemer - Netprøver

Ved udfordringer med Netprøver:

1. Forsøg først og fremmest at hjælpe hinanden i rettegruppen
 2. Kontakt STIL-support på telefonnummer 70 21 21 50 eller ved at skrive til Netprøver-support via: <https://jira.stil.dk/servicedesk/customer/portal/5/group/11>
- Medarbejdere fra STUK til stede i Messe C kan som udgangspunkt ikke hjælpe med sådanne problemer.

Ved tekniske problemer – udstyr og netværk

Ved udfordringer med udstyr (computer, internet mv.):

1. Forsøg først og fremmest at hjælpe hinanden i rettegruppen
2. Ved tekniske udfordringer med egen computer, bedes I kontakte egen institution.
3. Ved udfordringer med netværket hos Messe C
 - A. Forsøg med opkobling via mobil
 - B. Kontakt Messe C's personale på:

Hvis du sidder i et **RØDT, GULT, BLÅT** censormøde ring på: **+45 20 16 56 95**

Hvis du sidder i et **GRØNT** censormøde ring på: **+4561793127**

Gode råd og links til vejledning i Netprøver for censorer

På følgende sider finder du en vejledning til dig som censor, når du skal bedømme og afgive karakterer på netprøver.dk.

Vejledningerne kan tilgås via links eller QR-kode.

For at sikre den bedst mulige bedømmelse af prøverne, har Styrelsen for IT og Læring samlet nogle gode råd og relevante informationer til dig.

Bemærk, at du også kan finde alle relevante vejledninger til censur i forbindelse med Netprøver her:

<https://viden.stil.dk/pages/viewpage.action?pageId=121968716>

Login på netprøver.dk som bedømmer

Er det første gang, du skal logge på Netprøver, eller er det længe siden, du har været logget ind? Så se denne vejledning:

<https://viden.stil.dk/x/IQIPC> eller scan QR koden

- ***Du kan logge ind ved at anvende Unilogin***
- ***Du kan logge ind ved at anvende MitID***
- ***Husk at vælge din egen uddannelsesinstitution***



Karaktergivning på netprøver.dk

Via nedenstående link eller QR-kode kan man finde info om, hvordan man som censor afgiver karakterer på netprøver.dk.:
<https://viden.stil.dk/x/mAIPC>

Vi anbefaler, at alle bedømmere læser denne vejledning eller anvender den som opslagsværk ved tvivl.

Vejledningen indeholder emner som f.eks.:

- ***Sådan indsætter du karakterer***
- ***Afstemning af opgavevalg og endelige karakterer***
- ***Praksis for bedømmelse ved sommerterminen, hvor der er censormøde***



Relevante kontaktinformationer

Styrelsen for IT og Læring – Netprøver teknisk support

+45 70 21 21 50

Opret en supportsag via QR-koden eller dette link:

[Support, skriftlig](#)

*Skriftlige sager til STIL support besvares indenfor 2 hverdage.
Ring, hvis det haster. STIL Support har åbent 10 til 18 d. 17. og
18. juni – og kan vejlede i anvendelsen af Netprøver.*



Særlig opmærksomhed ved karaktergivning

Nedenstående situationer er de henvendelser, der oftest kommer fra bedømmerne:

- En af de mest hyppige fejl er, at censor vælger en forkert karakter ved en eksaminand, selvom der er enighed mellem de to bedømmere. Censorerne skal derfor altid løbe de valgte karakterer på Netprøver igennem, inden man trykker 'indsend karakterer'.
- Der kan opstå tvivl om, hvilken af de to censorer, der skal indsende en karakter først. Hvis Netprøver giver en fejlmeddelelse ved indsending, eks. grundet valg af en forkert karakter, trods enighed om bedømmelsen, anbefales det, at bedømmerne gennemgår de indsendte karakterer i fællesskab. Forsøg evt. at indsende karaktererne af flere omgange.
- En anden fejl skyldes fejlregistrering af elevens opgavevalg. Her kan begge censorer have valgt den rigtige karakter, men alligevel modtage en besked om uenighed (kun aktuelt for fag, hvor eleverne skal besvare en ud af flere opgaver som fx i dansk).

- For at bedømmelsen på et hold er korrekt gennemført – skal der være enighed om bedømmelsen af alle opgaver. Hvis du i kolonnen 'Status' kan se, at en bedømmelse er 'indsendt', men ikke godkendt, er det fordi, Netprøver afventer en ny indsending fra din medcensor. Tag derfor fat i din medcensor.

Se denne vejledning der indeholder alle forklaringer på hvordan du kommer i mål

<https://viden.stil.dk/pages/viewpage.action?pageId=135201432>

Brug evt. denne QR kode:

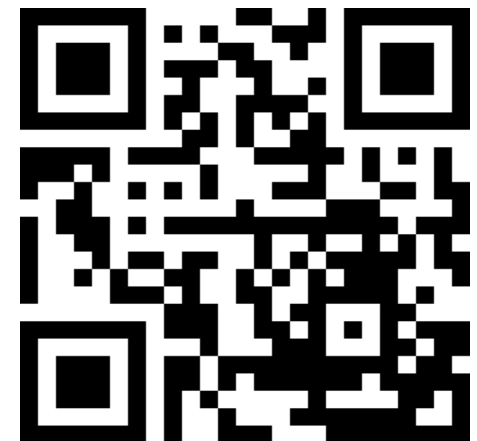

Driftsinfo – Drift af Netprøver.dk

Man kan finde opdateringer om driftshændelser og planlagt systemarbejde, som kan have betydning for brugen af Netprøver, på STIL's driftsinfoside.

Siden kan tilgås via QR-koden eller dette link:
driftsinfo.stil.dk

